

Государственное казённое общеобразовательное учреждение «Нерехтская школа-интернат  
Костромской области для детей с ограниченными возможностями здоровья»  
(ГКОУ «Нерехтская школа-интернат для детей с ОВЗ»)

Утверждаю

Директор ГКОУ «Нерехтская школа-  
интернат для детей с ОВЗ»

Т.В. Кузьмина



Приказ 25/1д от 07.06.2021г

**АНТИКРИЗИСНЫЙ ПЛАН**  
действий в чрезвычайных ситуациях  
для участников образовательных отношений ГКОУ «Нерехтская школа-  
интернат для детей с ОВЗ»,  
расположенного по адресу: Костромская обл, г. Нерехта, ул. Школьная, д. 1

г. Нерехта, 2021

## Блок I. ОРГАНИЗАЦИОННЫЙ

### 1.1. Структура и обязанности команды безопасности

#### 1.1.1. Состав и структура команды безопасности

Общий состав команды составляет 13 человек. Из них: 10 штатных (Ш) и 3 внештатных (ВШ) сотрудников.

Должность в составе команды безопасности	Должность (выполняемые функции) в штате образовательной организации либо стороннего учреждения	Количество
Руководитель	Ответственный за антитеррористическую защищенность	1 Ш
Заместитель руководителя	Ответственный за пожарную безопасность	1 Ш
Члены команды: – охрана	охранники	3 ВШ;
– ответственный за медицинское обеспечение	ответственный за охрану труда	1 Ш
– ответственный за психологическое обеспечение	медсестра	4 Ш
	педагог-психолог	3 Ш

#### 1.1.2. Обязанности команды безопасности

Руководитель отвечает за планирование и порядок действий в ЧС. Руководитель является прямым начальником всего личного состава команды безопасности. Руководитель подчиняется руководителю образовательной организации, а при ЧС дополнительно – представителям служб спасения. Руководитель обязан:

- установить и поддерживать связь с органами безопасности и службами спасения;
- корректировать (по необходимости) порядок действий персонала образовательной организации в зависимости от вида чрезвычайной ситуации и сложившейся обстановки;
- организовать поддержание общественного порядка;
- координировать работу заместителя;
- взаимодействовать со СМИ;

Заместитель руководителя отвечает за взаимодействие с представителями пунктов временного размещения (ПВР), организацию деятельности членов команды

безопасности. Заместитель руководителя подчиняется руководителю команды безопасности, а в случае его отсутствия выполняет его обязанности. Заместитель руководителя обязан:

- оповестить членов команды о ЧС (по необходимости);
- поддерживать связь с организациями, выделяющими транспорт и места временного размещения;
- руководить работой членов команды безопасности;

Члены охраны отвечают за поддержание общественного порядка, организованный выход пострадавших из зоны ЧС. Члены охраны подчиняются руководителю и заместителю руководителя команды безопасности. Члены охраны обязаны:

- обеспечивать безопасность граждан и поддержание общественного порядка в зоне ЧС;
- обеспечивать организованный выход эвакуированных и пострадавших, обеспечить посадку в транспорт или выход к исходным пунктам маршрутов пешей эвакуации;

Ответственный за медицинское обеспечение отвечает за своевременное оказание медицинской помощи. Он подчиняется руководителю и заместителю руководителя команды безопасности. Ответственный за медицинское обеспечение обязан:

- оказывать первую помощь пострадавшим;
- организовать доставку тяжело пострадавших в ближайшую медицинскую организацию;

Ответственные за психологическое обеспечение отвечают за психологическое обеспечение пострадавших при ЧС. Они подчиняются руководителю и заместителю руководителя команды безопасности. Ответственные обязаны:

- оказывать экстренную индивидуальную и групповую психологическую помощь пострадавшим в результате ЧС, а также родственникам и близким погибших и пострадавших в ЧС;
- проводить мероприятия по реабилитации пострадавших при ЧС.

## **1.2. Календарный план действий персонала при различных видах чрезвычайных ситуаций**

При возникновении чрезвычайной ситуации необходимо немедленно прекратить работу и строго следовать алгоритму действий в целях уменьшения последствий возникшей кризисной ситуации.

### **1.2.1. Вид чрезвычайной ситуации: вооруженное нападение**

Признаки чрезвычайной ситуации: наличие у преступника холодного или огнестрельного оружия, выстрелы

## Алгоритм действий

Действие*	Время исполнения	Ответственный
Оповестить о ЧС (позвонить в службу спасения по телефону 101 или 112)	Немедленно (при наличии возможности)	Первый обнаруживший ЧС
Сообщить о ЧС ответственному за антитеррористическую защищенность		
Нажать КТС	Немедленно	Охранник
Оценить обстановку в зоне ЧС. Доложить о ЧС по схеме оповещения и связи при ЧС (приложение 2)	Немедленно при получении сигнала о ЧС	Ответственный за антитеррористическую защищенность
Проинформировать об опасности ЧС руководителей соседних учреждений	При получении сигнала о ЧС: Ч + 10 мин.	Секретарь
<p>Обеспечить:</p> <ul style="list-style-type: none"> <li>• встречу прибывшей службы спасения и медицинской помощи;</li> <li>• беспрепятственный проход на территорию и в здания сотрудникам службы спасения и медицинской помощи</li> </ul>	По прибытии	Ответственный за антитеррористическую защищенность
Доложить представителям службы спасения обстановку	По прибытии + 1 мин.	Ответственный за антитеррористическую защищенность
<p>Прекратить образовательную деятельность. Оценить обстановку. Действовать по плану «а» или «б».</p> <p>а) При возможности эвакуироваться:</p> <ul style="list-style-type: none"> <li>• выстроить детей в организованную группу;</li> <li>• взять журнал (списки детей);</li> <li>• встать позади детей и покинуть помещение;</li> <li>• следовать по пути эвакуации, избегая места вооруженного нападения;</li> <li>• привести детей в ближайший ПВР (приложение 1);</li> </ul>	Немедленно при поступлении сигнала	Педагогические работники

<ul style="list-style-type: none"> <li>• передать пострадавших медикам;</li> <li>• провести переключку по журналу (списку);</li> <li>• доложить о результатах эвакуации руководителю образовательной организации, ответственному за антитеррористическую защищенность;</li> <li>• сообщить родителям (законным представителям) обучающихся о состоянии здоровья их детей;</li> <li>• организовать оказание индивидуальной и групповой психологической помощи.</li> </ul> <p>б) Если эвакуироваться невозможно:</p> <ul style="list-style-type: none"> <li>• запереть класс на ключ изнутри и отвести учеников вглубь помещения. Если дверь без замка, то ее следует забаррикадировать мебелью;</li> <li>• как можно ближе пригнуться к полу, особенно вблизи окон;</li> <li>• не покидать места укрытия до прибытия службы спасения;</li> <li>• сообщить руководителю об итогах спасательной операции</li> </ul>		
<p>Оценить обстановку. При возможности эвакуироваться, помочь эвакуироваться коллегам и обучающимся. При невозможности эвакуироваться:</p> <ul style="list-style-type: none"> <li>• перейти из открытого помещения (коридор, фойе и т. п.) в закрытое;</li> <li>• забаррикадировать двери;</li> <li>• как можно ближе пригнуться к полу, особенно вблизи окон;</li> <li>• не покидать места укрытия до прибытия службы спасения;</li> <li>• сообщить руководителю об итогах спасательной операции</li> </ul>	<p>Немедленно при поступлении сигнала</p>	<p>Технический и административный персонал, педагогические работники, не участвующие на момент ЧС в образовательной деятельности</p>

Сбор в месте работы штаба службы спасения (ФСБ, МЧС, МВД, Росгвардия)  Следование указаниям руководителя и службы спасения	По прибытии служб + 3 мин.	Персонал, ответственный за безопасность
Оказать медицинскую помощь пострадавшим в ЧС. Организовать вывоз тяжело пострадавших в ЧС (на транспорте, указанном в блоке 3 настоящего плана) в ближайшее медицинское учреждение	Немедленно после прибытия в ПВР	Медсестра
Оказать психологическую помощь: <ul style="list-style-type: none"> <li>• пострадавшим в ЧС;</li> <li>• родителям (законным представителям) обучающихся, их родственникам</li> </ul>	После прибытия в ПВР + 5 мин.	Психолог

### 1.2.2. Вид чрезвычайной ситуации: захват заложников

Признаки чрезвычайной ситуации: ограничение физической свободы одного или нескольких лиц

#### Алгоритм действий

Действие*	Время исполнения	Ответственный
Оповестить о ЧС (позвонить в орган безопасности по телефону 101 или 112)	Немедленно	Первый обнаруживший ЧС
Сообщить о ЧС ответственному за антитеррористическую защищенность		
Нажать КТС	Немедленно	Охранник
Оценить обстановку в зоне ЧС. Доложить о ЧС по схеме оповещения и связи при ЧС (приложение 2)	Немедленно при получении сигнала о ЧС	Ответственный за антитеррористическую защищенность
Блокировать место ЧС  Организовать оповещение и эвакуацию персонала, обучающихся и посетителей	При получении сигнала о ЧС: Ч + 1 мин.	Служба охраны
При обращении террориста вести переговоры (до прибытия органов	При поступлении	Ответственный за антитеррористическую

безопасности)	сигнала от террориста	защищенность, руководитель образовательной организации
Проинформировать об опасности ЧС руководителей соседних учреждений	При получении сигнала о ЧС: Ч + 10 мин.	Секретарь
<p>Прекратить образовательную деятельность. Оценить обстановку. Действовать по плану «а» или «б».</p> <p>а) При возможности эвакуироваться:</p> <ul style="list-style-type: none"> <li>• выстроить детей в организованную группу;</li> <li>• взять журнал (списки детей);</li> <li>• встать позади детей и покинуть помещение;</li> <li>• следовать по пути эвакуации, избегая места захвата заложников;</li> <li>• привести детей в ближайший ПВР (приложение 1);</li> <li>• провести переключку по журналу (списку);</li> <li>• доложить о результатах эвакуации руководителю образовательной организации, ответственному за антитеррористическую защищенность;</li> <li>• сообщить родителям (законным представителям) обучающихся о состоянии здоровья их детей;</li> <li>• организовать оказание индивидуальной и групповой психологической помощи</li> </ul>	Ч + 5 мин.	Педагогические работники
<p>б) Если эвакуироваться невозможно (при захвате в заложники):</p> <ul style="list-style-type: none"> <li>• действовать по инструкции (не противоречить террористам, вести себя спокойно и т. д.);</li> <li>• оказать помощь раненым (при разрешении террориста);</li> <li>• предотвращать панику (по</li> </ul>	При возникновении ЧС	Технический и административный персонал, педагогические работники

возможности)		
<ul style="list-style-type: none"> <li>лечь на пол, закрыть голову руками;</li> <li>при признаках газовой атаки приложить к носу и рту носовой платок или любую другую ткань или часть одежды</li> </ul>	При освобождении	
<p>Обеспечить:</p> <ul style="list-style-type: none"> <li>встречу прибывшей службы безопасности и медицинской помощи;</li> <li>беспрепятственный проход на территорию и в здания сотрудникам службы безопасности и медицинской помощи</li> </ul>	По прибытии	Ответственный за антитеррористическую защищенность
Доложить представителям службы спасения обстановку	По прибытии + 1 мин.	Ответственный за антитеррористическую защищенность
Сбор в месте работы штаба службы спасения (ФСБ, МЧС, МВД, Росгвардия). Следование указаниям руководителя и службы спасения	По прибытии служб + 3 мин.	Персонал, ответственный за безопасность
Оказать медицинскую помощь пострадавшим в ЧС. Организовать вывоз тяжело пострадавших в ЧС (на транспорте, указанном в блоке 3 настоящего плана) в ближайшее медицинское учреждение	Немедленно после прибытия в ПВР	Медсестра
<p>Оказать психологическую помощь:</p> <ul style="list-style-type: none"> <li>пострадавшим в ЧС;</li> <li>родителям (законным представителям) обучающихся, их родственникам</li> </ul>	После прибытия в ПВР + 5 мин.	Психолог

1.2.3. Вид чрезвычайной ситуации: обнаружение предмета, похожего на взрывное устройство



Признаки чрезвычайной ситуации: наличие на обнаруженном предмете проводов, веревок, изоляционной ленты; подозрительные звуки, щелчки, тиканье часов

#### Алгоритм действий

Действие*	Время исполнения	Ответственный
Сообщить о находке ответственному за антитеррористическую защищенность	Немедленно	Первый обнаруживший ЧС
Нажать КТС	Немедленно	Охранник
Оценить обстановку и полученную информацию	При получении сигнала о ЧС + 2 мин.	Ответственный за антитеррористическую защищенность
Блокировать место ЧС, начать эвакуацию персонала, обучающихся и посетителей	При получении сигнала о ЧС + 3 мин.	Служба охраны
Оповестить о ЧС (позвонить в орган безопасности по телефону 101 или 112) Доложить о ЧС по схеме оповещения и связи при ЧС (приложение 2)	При получении сигнала о ЧС + 4 мин.	Ответственный за антитеррористическую защищенность
Проинформировать об опасности ЧС руководителей соседних учреждений	При получении сигнала о ЧС + 4 мин.	Секретарь
<p>Прекратить образовательную деятельность. Эвакуироваться:</p> <ul style="list-style-type: none"> <li>• выстроить детей в организованную группу;</li> <li>• взять журнал (списки детей);</li> <li>• встать позади детей и покинуть помещение;</li> <li>• следовать по пути эвакуации;</li> <li>• привести детей в ближайший ПВР (приложение 1);</li> <li>• провести переключку по журналу (списку);</li> <li>• доложить о результатах эвакуации руководителю образовательной организации, ответственному за антитеррористическую защищенность;</li> <li>• сообщить родителям (законным представителям) обучающихся о состоянии</li> </ul>	Немедленно при получении сигнала о ЧС	Педагогические работники

<p>здоровья их детей;</p> <ul style="list-style-type: none"> <li>• организовать оказание индивидуальной и групповой психологической помощи</li> </ul>		
<p>Эвакуироваться согласно планам эвакуации, помочь эвакуироваться коллегам и обучающимся</p>	<p>Немедленно при получении сигнала о ЧС</p>	<p>Технический и административный персонал, педагогические работники, не участвующие на момент ЧС в образовательной деятельности</p>
<p>Обеспечить:</p> <ul style="list-style-type: none"> <li>• встречу прибывшей службы спасения и медицинской помощи;</li> <li>• беспрепятственный проход на территорию и в здания сотрудникам службы безопасности и медицинской помощи</li> </ul>	<p>По прибытии</p>	<p>Ответственный за антитеррористическую защищенность</p>
<p>Доложить представителям службы спасения обстановку</p>	<p>По прибытии + 1 мин.</p>	<p>Ответственный за антитеррористическую защищенность</p>
<p>Если сигнал не подтвержден:</p> <ul style="list-style-type: none"> <li>• возобновить образовательную деятельность;</li> <li>• сообщить о ложной тревоге родителям (законным представителям) обучающихся</li> </ul>	<p>При получении сообщения органов безопасности</p>	<p>Педагогические работники</p>
<p>Если сигнал не подтвержден, возобновить трудовую деятельность</p>	<p>При получении сообщения органов безопасности</p>	<p>Технический и административный персонал, педагогические работники, не участвующие на момент ЧС в образовательной деятельности</p>

1.2.4. Вид чрезвычайной ситуации: получение сообщения о минировании (письменное, электронное, по телефону)

Признаки чрезвычайной ситуации: скрытый номер, непонятный голос говорящего, угрозы, анонимное письмо, письмо написано вырезанными буквами из печатного издания и т.п.

## Алгоритм действий

Действие*	Время исполнения	Ответственный
<p>При получении сообщения:</p> <ul style="list-style-type: none"> <li>письменного – обращаться с письмом максимально осторожно. По возможности убрать его в чистый плотно закрывающийся полиэтиленовый пакет и поместить в отдельную жёсткую папку;</li> <li>по телефону – постараться дословно запомнить разговор и зафиксировать его на бумаге</li> </ul>	Немедленно	Получатель сообщения
Сообщить о звонке или передать письмо (в зависимости от ситуации) ответственному за антитеррористическую защищенность	Немедленно	Первый обнаруживший ЧС
Нажать КТС	Немедленно	Охранник
Оценить обстановку и полученную информацию	При получении сигнала о ЧС + 2 мин.	Ответственный за антитеррористическую защищенность
Начать эвакуацию персонала, обучающихся и посетителей	При получении сигнала о ЧС + 3 мин.	Служба охраны
Оповестить о ЧС (позвонить в орган безопасности по телефону 101 или 112) Доложить о ЧС по схеме оповещения и связи при ЧС (приложение 2)	При получении сигнала о ЧС + 4 мин.	Ответственный за антитеррористическую защищенность
Проинформировать об опасности ЧС руководителей соседних учреждений	При получении сигнала о ЧС + 4 мин.	Секретарь
<p>Прекратить образовательную деятельность. Эвакуироваться:</p> <ul style="list-style-type: none"> <li>выстроить детей в организованную группу;</li> </ul>	Немедленно при получении сигнала о ЧС	Педагогические работники

<ul style="list-style-type: none"> <li>• взять журнал (списки детей);</li> <li>• встать позади детей и покинуть помещение;</li> <li>• следовать по пути эвакуации;</li> <li>• привести детей в ближайший ПВР (приложение 1);</li> <li>• провести переключку по журналу (списку);</li> <li>• доложить о результатах эвакуации руководителю образовательной организации, ответственному за антитеррористическую защищенность;</li> <li>• сообщить родителям (законным представителям) обучающихся о состоянии здоровья их детей;</li> <li>• организовать оказание индивидуальной и групповой психологической помощи</li> </ul>		
<p>Эвакуироваться согласно планам эвакуации, помочь эвакуироваться коллегам и обучающимся</p>	<p>Немедленно при получении сигнала о ЧС</p>	<p>Технический и административный персонал, педагогические работники, не участвующие на момент ЧС в образовательной деятельности</p>
<p>Обеспечить:</p> <ul style="list-style-type: none"> <li>• встречу прибывшей службы спасения и медицинской помощи;</li> <li>• беспрепятственный проход на территорию и в здания сотрудникам службы безопасности и медицинской помощи</li> </ul>	<p>По прибытии</p>	<p>Ответственный за антитеррористическую защищенность</p>
<p>Доложить представителям службы спасения обстановку</p>	<p>По прибытии + 1 мин.</p>	<p>Ответственный за антитеррористическую защищенность</p>
<p>Если происшествие не подтверждено:</p> <ul style="list-style-type: none"> <li>• возобновить образовательную деятельность;</li> <li>• сообщить о ложной тревоге</li> </ul>	<p>При получении сообщения органов безопасности</p>	<p>Педагогические работники</p>

родителям (законным представителям) обучающихся		
Если происшествие не подтверждено, возобновить трудовую деятельность	При получении сообщения органов безопасности	Технический и административный персонал, педагогические работники, не участвующие на момент ЧС в образовательной деятельности

### 1.2.5. Вид чрезвычайной ситуации: пожар

Признаки чрезвычайной ситуации: дым, огонь

Алгоритм действий

Действие*	Время исполнения	Ответственный
Срабатывание системы пожарной сигнализации, системы оповещения (СОУЭ)	Немедленно	Первый обнаруживший ЧС
Оповестить о ЧС (позвонить в пожарную службу по телефону 101 или 112)		
Сообщить о ЧС охраннику, ответственному за пожарную безопасность		
Отключить электроснабжение, открыть запасные выходы	При получении сигнала о ЧС + 1 мин.	Охранники
Оценить обстановку в зоне ЧС. Доложить о ЧС по схеме оповещения и связи при ЧС (приложение 2)	При получении сигнала о ЧС + 1 мин.	Ответственный за пожарную безопасность
Прекратить образовательную деятельность. Оценить обстановку. Действовать по плану «а» или «б».		
а) При возможности эвакуироваться: <ul style="list-style-type: none"> <li>• отключить электроснабжение;</li> <li>• закрыть окна, двери (по необходимости);</li> <li>• надеть СИЗ (при наличии);</li> <li>• выстроить детей в</li> </ul>	При получении сигнала о ЧС + 6 мин.	Педагогические работники

<p>организованную группу;</p> <ul style="list-style-type: none"> <li>• взять журнал (списки детей);</li> <li>• взять журнал (списки детей);</li> <li>• встать позади детей и покинуть помещение;</li> <li>• следовать по пути эвакуации;</li> <li>• привести детей в зимнее время – ПВР (приложение 1), летнее – спортивная (эвакуационная) площадка;</li> <li>• провести перекличку по журналу (списку);</li> <li>• доложить о результатах эвакуации руководителю образовательной организации, ответственному за пожарную безопасность;</li> <li>• выполнять указания ответственного за пожарную безопасность</li> </ul>		
<p>б) Если эвакуироваться невозможно:</p> <ul style="list-style-type: none"> <li>• найти помещение, в котором нет пожара и его признаков;</li> <li>• плотно закрыть дверь, подложить под нее вещи;</li> <li>• оценить наличие эвакуационной лестницы;</li> <li>• позвонить ответственному за пожарную безопасность и доложить о сложившейся обстановке;</li> <li>• постараться успокоить детей, чтобы избежать паники;</li> <li>• при наличии дыма – сесть (лечь) на пол, использовать в качестве масок личные вещи (майки, блузки, смоченные водой)</li> </ul>	<p>Немедленно при получении сигнала</p>	
<p>Оценить обстановку. При возможности эвакуироваться, помочь эвакуироваться коллегам и обучающимся. При невозможности эвакуироваться:</p> <ul style="list-style-type: none"> <li>• найти безопасное место;</li> <li>• сообщить, где находитесь, ответственному за пожарную</li> </ul>	<p>Немедленно при получении сигнала</p>	<p>Технический и административный персонал, педагогические работники, не участвующие на момент ЧС в образовательной деятельности</p>

<p>безопасность;</p> <ul style="list-style-type: none"> <li>• дождаться помощи</li> </ul>		
<p>Осуществлять контроль за проведением эвакуации обучающихся, работников, ценных документов на эвакуационную площадку</p>	<p>При получении сигнала о ЧС + 6 мин.</p>	<p>Ответственный за пожарную безопасность</p>
<p>Обеспечить:</p> <ul style="list-style-type: none"> <li>• встречу прибывшей пожарной службы и медицинской помощи;</li> <li>• беспрепятственный проход на территорию и в здания сотрудникам службы безопасности и медицинской помощи</li> </ul>	<p>По прибытии</p>	<p>Ответственный за пожарную безопасность</p>
<p>Доложить представителям пожарной службы обстановку</p>	<p>По прибытии + 1 мин.</p>	<p>Ответственный за пожарную безопасность</p>
<p>Оказать медицинскую помощь пострадавшим в ЧС. Организовать вывоз тяжело пострадавших в ЧС (на транспорте, указанном в блоке 3 настоящего плана) в ближайшее медицинское учреждение</p>	<p>Немедленно после прибытия на эвакуационную площадку</p>	<p>Медсестра</p>
<p>Оказать психологическую помощь:</p> <ul style="list-style-type: none"> <li>• пострадавшим в ЧС;</li> <li>• родителям (законным представителям) обучающихся, их родственникам</li> </ul>	<p>После прибытия на эвакуационную площадку + 5 мин.</p>	<p>Психолог</p>

\* Порядок действий может меняться при сочетании двух и более видов чрезвычайных ситуаций.

## **Блок II. МЕТОДИЧЕСКИЙ**

### **2.1. Критерии эффективности действий в зоне чрезвычайной ситуации**

#### **2.1.1. Оценка эффективности действий персонала при различных видах чрезвычайных ситуаций**

Эффективность действий, необходимость доработки и изменения антикризисного плана оценивается: 15 баллов– план не требует доработок, 9–10 баллов – необходимо

скорректировать отдельные положения, 6–9 баллов – необходимо скорректировать больше половины плана, 5–0 – план необходимо пересмотреть полностью.

#### Целевые показатели

Показатель	Критерии оценки	Баллы
Готовность персонала к выполнению действий	Отсутствие нарушений	5 баллов
	Имеются незначительные нарушения	3 балла
	Имеются грубые нарушения	Вычитаются 5 баллов
Исполнительская дисциплина	Без замечаний	5 баллов
	Незначительные нарушения	3 балла
	Со значительными замечаниями	Вычитаются 5 баллов
Выполнение алгоритмов действий при ЧС	100%	5 баллов
	От 80% до 99%	4 балла
	От 50% до 79%	3 балла
	Менее 50%	1–2 балла

### Блок III. РЕСУРСНЫЙ

#### 3.1. Ресурсы образовательной организации

##### 3.1.1. Материально-технические ресурсы

Наименование ресурса	Место, характеристики	Примечание
<b>1. Технические средства</b>		
КТС	Пост охраны (1-й этаж, возле главного входа в здание)	есть
Система наружного видеонаблюдения по периметру здания	Наружные видеокамеры–6 шт.	есть
Система внутреннего видеонаблюдения	Внутренние видеокамеры – 9 шт.	есть
Система автоматической пожарной сигнализации	А.Р.С. «Сигнал 20-М»; АПК «Стрелец-мониторинг»	есть
Система	имеется 6 пожарных	есть



внутреннего противопожарного водопровода	кранов с рукавами и стволами	
Система оповещения и управления эвакуацией при пожаре	<p>основное оборудование – «Сигнал-20», световые оповещатели – «Астра-10» над каждым выходом, звуковые оповещатели «Сирена ООПЗ-12», управление – от системы АПС.</p> <p>Для обеспечения эвакуации людей при пожаре предусматривается эвакуационное освещение, световые указатели «ВЫХОД» (модель «Астра-10») в количестве 7 шт., установленные у входов и по ходу движения людей.</p> <p>Включение системы оповещения и управления эвакуацией осуществляется автоматически при срабатывании охранно-пожарной сигнализации;</p>	есть
Оборудование для эвакуации из зданий людей:	«Самоспасатель фильтрующий газодымозащитный комплект ГДЗК-А»	есть
Металлодетектор	- 1 (фойе)	есть
Система охранного освещения здания и территории	Прожектор светодиодный СДО-2Д - 3 штуки, прожектор ДРСЛ-В – 1 штука, высота 4–6 м, напряжение сети 220 В.	есть
4 запасных выхода и 1 основной	Для эвакуации из здания людей	есть
Доступ в здание маломобильным гражданам	1. Пандус (школьный двор)	есть
<b>2. Территория</b>		

Место сбора при эвакуации – спортивная площадка	Расположена в восточной части территории ГКОУ «Нерехтская школа-интернат для детей с ОВЗ»	Используется как место эвакуации при пожаре
---	---	---

### 3.1.2. Кадровые ресурсы

ФИО, должность	Курируемое направление ЧС	Телефон служебный	Телефон мобильный
Директор	Общее руководство, связь с органами безопасности, СМИ	8(49431) 7-55-35	
Заместитель директора по УВР, ответственный за антитеррористическую безопасность	Связь с медслужбой	8(49431) 7-55-34	
Заведующий хозяйством, ответственный за противопожарную безопасность	Материально-техническое обеспечение		
Специалист по кадрам, секретарь	Связь с руководителями других ОО	8(49431) 7-55-35	
Учителя, классные руководители, воспитатели, учителя-логопеды, учителя-дефектологи, педагоги-психологи, младшие воспитатели для ночных дежурств	Эвакуация		
Охранник	Охрана помещений	8(49431) 7-55-34	
Технический персонал	Помощь в эвакуации		

## 3.2. Внешние ресурсы

### 3.2.1. Материально-технические ресурсы

Наименование ресурса	Место, характеристики	Примечание
<b>1. Здания, помещения</b>		

Место эвакуации – ПВР № 1	МБОУ «Гимназия», расположенное по адресу: г. Нерехта, ул. Школьная, д. 1	
Место эвакуации – ПВР № 2	Кинотеатр «Россия», расположенный по адресу: г. Нерехта, ул. Ленина, д. 50	
Место эвакуации – ПВР № 2	Военный комиссариат, расположенный по адресу: г. Нерехта, пер. Шагова, д. 21а	

### 3.2.2. Кадровые ресурсы

Наименование	Место дислокации	Телефон	Количество, чел.
ООО «Охранная фирма «Рубеж – ВЛ»	Костромская обл, г. Кострома, ул. Зелёная, д. 11	8 (4942) 49-12-91	3

## Приложение 1

### Перечень пунктов временного размещения и маршруты движения к ним

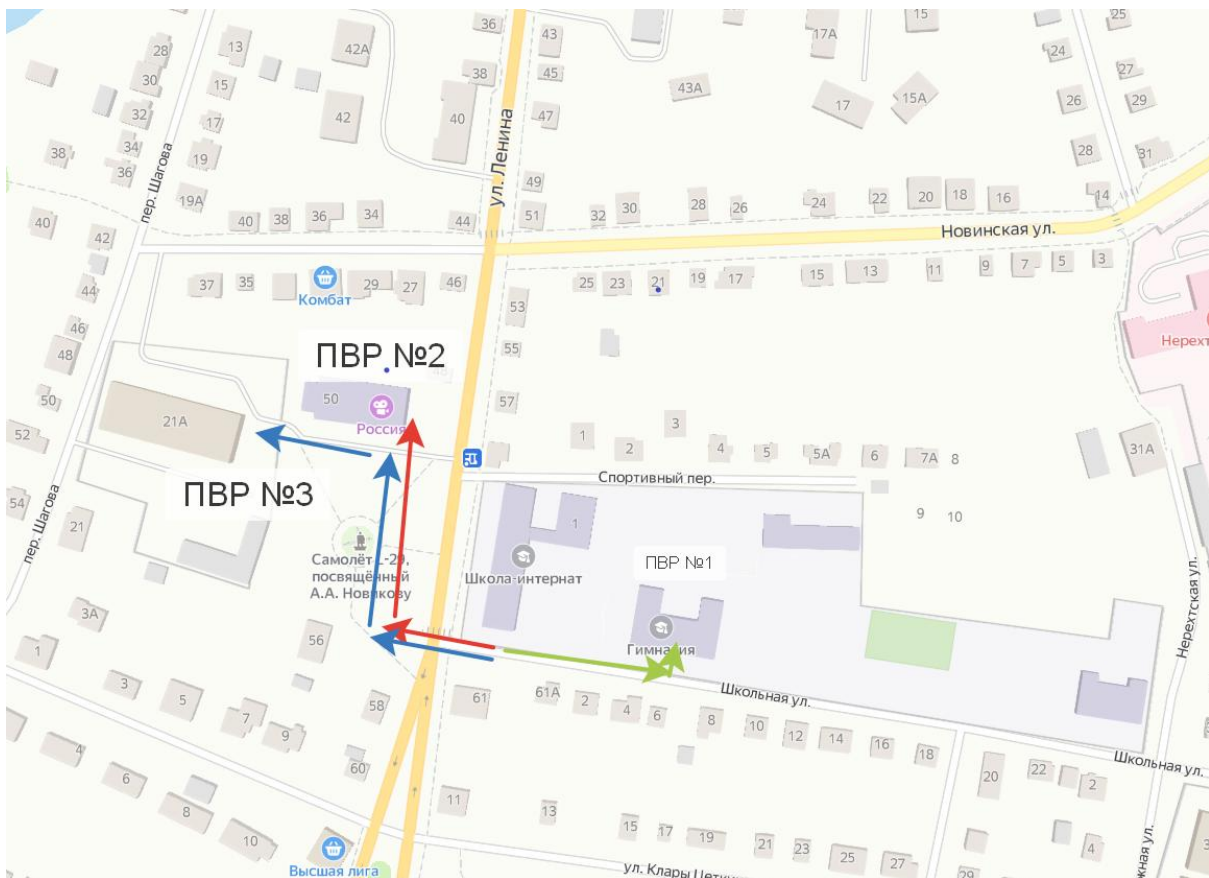

**Схема оповещения и связи при ЧС**

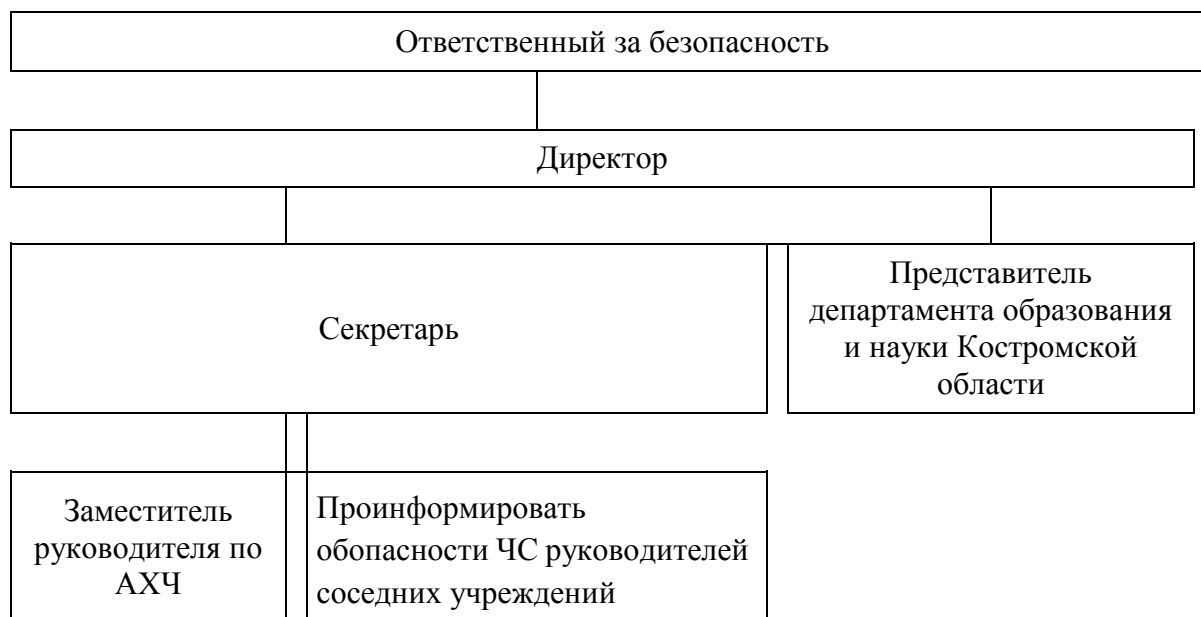

Антикризисный план составил:

Ответственный за антитеррористическую защищенность

М.В. Чернова  
01.06.2021